



*Základní škola Ústí nad Labem,
Hluboká 150, příspěvková organizace*

Výroční zpráva

školní rok 2009/2010

Tel. 47 273 18 17

hluboka@zsnestemice.cz www.zsnestemice.cz

1. Základní údaje	3
2. Úvod.....	4
3. Statistické údaje – KEVIS.....	6
Celkový prospěch žáků na ZŠ.....	6
Žáci přestupující ze základní školy	6
Výsledky výchovy žáků na ZŠ.....	6
Docházka žáků ZŠ	6
Interní pracovníci ZŠ	7
Věková skladba a kvalifikovanost interních PP v ZŠ.....	7
Další vzdělávání interních PP v ZŠ	8
Účast žáků ZŠ v přehlídkách a soutěžích	8
4. Ekonomická oblast.....	9
Finanční prostředky – přímé náklady	9
5. Závěr	11
6. Obsah příloh	12

1. Základní údaje

Název školy: Základní škola Ústí nad Labem, Hluboká 150, příspěvková organizace

Adresa školy: Hluboká 150, 403 31 Ústí nad Labem

IČO: 44 22 62 41

Bankovní spojení: 0882202359/0800

Telefon, fax: 472 731 817, 472 733 130

E-mail: hluboka@zsnestemice.cz, info@zsnestemice.cz

Webové stránky: www.zsnestemice.cz

Právní forma: příspěvková organizace

Zařazení do sítě škol: 1. září 1998

Součástí školy: Základní škola IZO 044 226 241

Školní družina IZO 116 900 041

Školní jídelna IZO 102 765 863

Zřizovatel: Statutární město Ústí nad Labem,

Velká Hradební 8

400 01 Ústí nad Labem

Vedoucí zaměstnanci: ředitelka školy: Mgr. Olga Poláková

zástupci ředitelky: Mgr. Miluše Studecká, Mgr. Miloš Hruška

Hlavním účelem, pro který byla příspěvková organizace zřízena, je poskytování základního vzdělávání, které vede k tomu, aby si žáci osvojili potřebné strategie učení a na jejich základě byli motivováni k celoživotnímu učení.

Ve školském zařízení pro zájmové vzdělávání se uskutečňuje zájmové vzdělávání, které poskytuje účastníkům naplnění volného času se zaměřením na různé oblasti.

V zařízeních školního stravování se uskutečňuje školní stravování žáků v době jejich pobytu ve škole.

Zařízení školního stravování zajišťuje také závodní stravování zaměstnanců právnických osob vykonávajících činnost škol a školských zařízení.

2. Úvod

Základní škola Ústí nad Labem, Hluboká 150 je příspěvkovou organizací, jejímž zřizovatelem je statutární město Ústí nad Labem. Na základě konkurzního řízení byla s účinností od 1. srpna 2009 jmenována do funkce nová ředitelka. Právnícká osoba vykonává činnost základní školy s 25 běžnými třídami, 1 speciální třídou, 1 přípravnou třídou, školní družiny a školní jídelny. Ve školním roce měla škola 542 žáky, průměr žáků na třídu 21 žák. Zájmové vzdělávání bylo realizováno v 6 odděleních školní družiny.

Základní škola Ústí nad Labem, Hluboká 150 poskytuje základní vzdělávání. Vede k tomu, aby si žáci osvojili potřebné strategie učení a na jejich základě byli žáci motivováni k celoživotnímu učení. Cílem vzdělávacích programů je, aby žáci školy odcházeli se schopnostmi a chutí dále rozvíjet své další vzdělávání, aby byli schopni se plnohodnotně zapojit do společnosti a uplatnit se na trhu práce.

Ve školním roce 2009/2010 probíhala výuka v 1., 2. a 3. ročníku, v 6.,7. a 8. ročníku podle školního vzdělávacího programu „Činorodá škola“, v ostatních ročnících podle vzdělávacího programu Základní škola č.j. 16 847//96-2 a ve IV.D ještě na základě vypracovaných individuálních plánů.

Ve škole pracovalo 41 pedagogických pracovníků. Čtvrtina vyučujících nesplňuje požadovanou odbornou kvalifikaci, pět z nich současně studuje na vysoké škole. Velmi podstatnou skutečností je setrvání většiny členů pedagogického sboru ve škole, což je zárukou udržení kontinuity a kvality pedagogické práce. DVPP vychází z koncepce dalšího vzdělávání a ročního plánu. Důraz je kladen na studium pedagogů ke splnění kvalifikačních předpokladů, na prohloubení odborné kvalifikace se zaměřením především na pedagogiky, psychologii, činnostní učení. Preferovány jsou akce pro celý pedagogický sbor.

Ve všech oblastech vzdělávání i výchovy se rozvíjely základní 4 oblasti – vzdělanost včetně výuky cizích jazyků, čtenářské a finanční gramotnosti, dále sportovní všestrannost, počítačová gramotnost a ekologie a vztah k regionu. Celý školní rok byl zaměřen na rozvoj mezilidských vztahů, naplňování deseti zásad chování v mezilidských vztazích. Nemalou měrou k tomu přispělo i zavedení nového povinného předmětu Etická výchova.

Vedle základního výchovně vzdělávacího procesu škola zabezpečuje žákům několik dalších činností: nápravy specifických poruch učení, zájmové kroužky, mezitřídní sportovní soutěže, olympiády, kulturní akce, akce pro rodiče s dětmi. Výčet akcí je zpracován v příloze této výroční zprávy. V oblasti poradenských služeb ve škole pracují dva výchovní poradci a dva metodici prevence. Jedenkrát měsíčně dochází do školy psycholog.

Ve sledovaném období škola zpracovala několik projektů. Především se jednalo o projekt s názvem „ICT jako prostředek inkluzivního vzdělávání“ v rámci „Oranžové učebny“, který však neměl dostatečný počet hlasů. Dále škola vypracovala 3 projekty v rámci realizování volnočasových aktivit: Turišlápek po místech Ústecka, Interaktivní výtvarné dílny a Zdravý životní styl. Tyto projekty byly Radou města schváleny a budou realizovány v 1. pololetí následujícího školního roku. Pedagogický sbor se v rámci dalšího vzdělávání zapojil do projektu „Profesní a kreativní rozvoj osobnosti pedagoga“.

Letitou prioritou školy je zlepšování klimatu školy, zlepšování vztahů s rodiči. Rodiče i děti jsou systematicky vtahováni do dění školy, ať už informativně či vlastní účastí na akcích školy. Školská rada plní povinnosti dané školským zákonem, zajímá se o činnost školy. Velmi činnorodý je žakovský parlament, zastupuje zájmy žáků, podílí se na zlepšování estetického vzhledu školy, organizuje soutěže, prezentuje školu v médiích.

V oblasti řízení školy jsou zpracovány základní dokumenty – organizační řád, školní řád, plán DVPP a plán ICT. Průběžnou informovanost zajišťuje intranet.

3. Statistické údaje – KEVIS

Celkový prospěch žáků na ZŠ

V 1. pololetí prospělo s vyznamenáním	241
V 1. pololetí prospělo	275
V 1. pololetí neprospělo	13
Ve 2. pololetí prospělo s vyznamenáním	228
Ve 2. pololetí prospělo	294
Ve 2. pololetí neprospělo	7

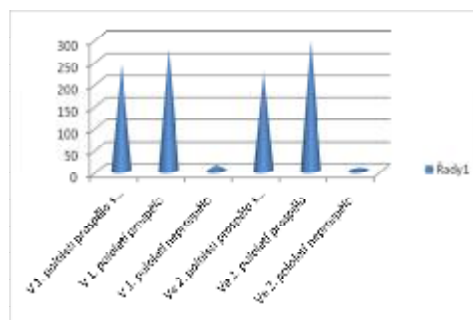

Žáci přestupující ze základní školy

Počet žáků, kteří přešli na víceletá gymnázia	3
Počet žáků, kteří přešli na konzervatoř	0
Počet žáků, kteří přešli do speciálních škol	1
Z toho do spec. škol z 1. stupně	0
Z toho do spec. škol z 2. stupně	1

Výsledky výchovy žáků na ZŠ

Počet žáků s 2. st. chování v 1. pol.	10
Počet žáků s 3. st. chování v 1. pol.	0
Počet žáků s 2. st. chování v 2. pol.	14
Počet žáků s 3. st. chování v 2. pol.	1

Docházka žáků ZŠ

Zameškané hodiny celkem 1. pol.	25506
z toho neomluvené 1. pol.	41
Zameškané hodiny celkem 2. pol.	26163
z toho neomluvené 2. pol.	100

Interní pracovníci ZŠ

Počet interních PP fyzicky	41
Počet interních PP přepočteno	38,19
Počet interních NP fyzicky	16
Počet interních NP přepočteno	15,44

Věková skladba a kvalifikovanost interních PP v ZŠ

Celkem	41
počet PP do 35 let celkem	11
z toho ženy	8
z toho bez odbor. kvalifikace	2
počet PP 35 - 45 let celkem	9
z toho ženy	8
z toho bez odborné kvalifikace	1
počet PP 45 - 55 let celkem	16
z toho ženy	15
z toho bez odborné kvalifikace	4
počet PP 55 - důch. věk celkem	3
z toho ženy	2
z toho bez odborné kvalifikace	0
počet PP důchodci celkem	2
z toho ženy	2
z toho bez odborné kvalifikace	0

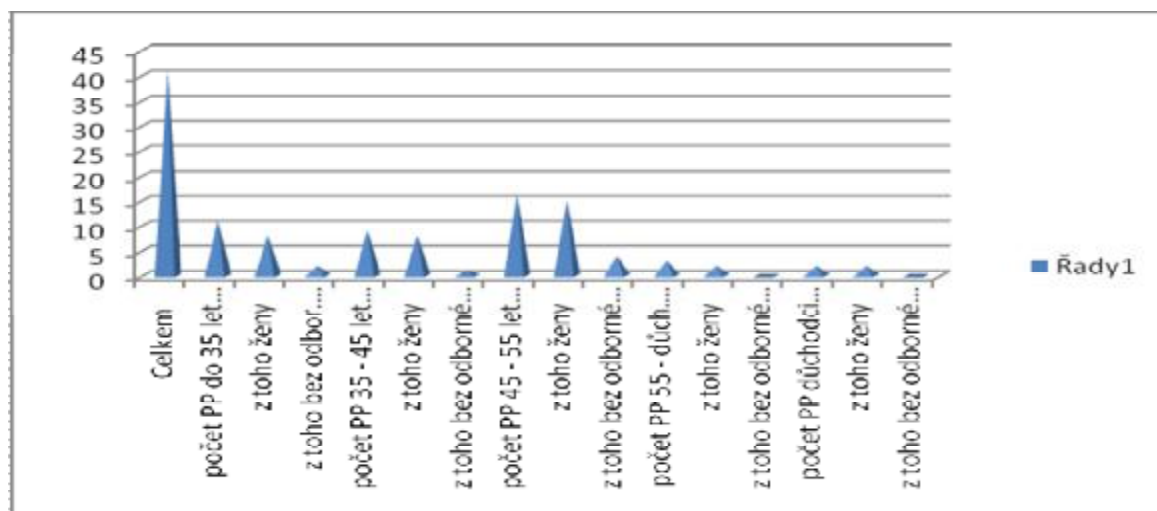

Další vzdělávání interních PP v ZŠ

Počet účastníků akcí dle vyhl. č. 317/2005 Sb.	132
Počet účastníků akcí ostatní	8
Počet PP, kteří se nazúčastnili žádné vzděl. akce	0

Přehled konkrétních vzdělávacích aktivit, seminářů, kurzů PP – textová příloha.

Účast žáků ZŠ v přehlídkách a soutěžích

Účastníci školní kolo	1132
Účastníci okresní kolo	144
Účastníci oblastní kolo	32
Účastníci ústřední kolo	0

Přehledy jednotlivých aktivit, akcí, soutěží jsou zveřejněny v závěrečných zprávách vých. poradců a metodiků prevence. Některé též zachycuje obrazová příloha.

4. Ekonomická oblast

Finanční prostředky – přímé náklady

	Rozpočet 2008		čerpání
	schválený rozpočet	upravený rozpočet	
Transfer - přímé náklady UZ 33 353:	18 275 820,00	18 600 350,00	18 600 350,00
V tom:			
Mzdové prostředky celkem	13 082 010,00	13 304 540,00	13 304 540,00
v tom: platy	13 032 010,00	13 254 540,00	13 254 540,00
OPPP	50 000,00	50 000,00	50 000,00
z toho: odstupné	0,00	0,00	0,00
Zákonné odvody celkem	4 708 540,00	4 788 670,00	4 605 318,00
v tom: sociální pojištění	3 209 860,00	3 313 625,00	3 143 920,00
zdravotní pojištění	1 238 040,00	1 209 955,00	1 195 157,00
příděl do FKSP	260 640,00	265 090,00	266 241,00
Ostatní přímé neinvestiční výdaje celkem	485 270,00	507 140,00	690 492,00
v tom: učebnice a učební pomůcky	345 572,00	365 792,00	578 855,00
pojištění zaměstnanců-Kooperativa	52 128,00	52 798,00	60 316,00
DVPP	28 000,00	280 000,00	27 984,00
osobní ochran.pracovní pomůcky	0,00	0,00	0,00
cestovné	2 000,00	2 000,00	4 231,00
ostatní /uved'te účel/	0,00		0,00
náhrady nemoc	57 570,00	58 550,00	19 106,0
Transfer-přímé náklady ostatní UZ			
33 439	0,00	0,00	0,00
33 005	720 000,00	1 069 000,00	1 069 000,00
33 016	79 000,00	184 000,00	184 000,00
33 017	52 000,00	52 000,00	52 000,00
33 163	0,00	0,00	0,00
33 166	0,00	0,00	0,00

Základní škola Ústí nad Labem, Hluboká 150, příspěvková organizace

Finanční prostředky – provozní náklady

POLOŽKA	SR 2008	UR 2008	Sk. k 31.12.08	% k UR
Nákladová část				
50 SPOTŘEBOVANÉ NÁKUPY CELKEM	3 120,00	3 120,00	2 998,56	96%
spotřeba materiálu	300,00	300,00	340,55	114%
spotřeba potravin	1 200,00	1 200,00	1 102,62	92%
spotřeba energie celkem	1 440,00	1 440,00	1 339,50	93%
z toho : el. energie	550,00	550,00	556,90	101%
pára	800,00	800,00	727,33	91%
voda	90,00	90,00	55,27	61%
plyn	0,00	0,00	0,00	0%
nákup DDHM do 40 tis. Kč	180,00	180,00	215,89	120%
51 SLUŽBY CELKEM	762,00	767,00	924,89	121%
opravy a udržování	330,00	335,00	425,65	127%
cestovné	10,00	10,00	0,83	8%
náklady na reprezentaci	5,00	5,00	1,90	38%
obědy- režijní náklady	0,00	0,00	0,00	0%
stočné	77,00	77,00	84,59	110%
ostatní služby	340,00	340,00	411,92	121%
52 OSOBNÍ NÁKLADY CELKEM	0,00	0,00	17,60	0%
53 DANĚ A POPLATKY	0,00	0,00	0,00	0%
54 OSTATNÍ NÁKLADY CELKEM	12,00	12,00	13,03	109%
ostatní finanční náklady	12,00	12,00	13,03	109%
jiné ostatní náklady	0,00	0,00	0,00	0%
55 ODPISY CELKEM	363,00	363,00	363,00	100%
odpisy dlouhodobého majetku (DDNM,DDHM)	350,00	350,00	350,00	100%
odpisy z předpokládaných nákupů	13,00	13,00	13,00	0%
59 DAŇ Z PŘÍJMU	0,00	0,00	0,00	0%
NÁKLADY CELKEM	4 257,00	4 262,00	4 317,08	101%
Výnosová část				
60 TRŽBY ZA VL. VÝKONY A ZA ZBOŽÍ CELKEM	1 332,00	1 332,00	1 299,58	98%
tržby za obědy dětí	900,00	900,00	947,81	105%
tržby za obědy zaměstnanců školy	300,00	300,00	218,18	73%
školní klub, družina, příspěvek od rodičů	62,00	62,00	69,30	112%
tržby za pronájem	0,00	0,00	0,00	0%
byt školníka	0,00	0,00	0,00	0%
zapojení zisku z doplňkové činnosti	70,00	70,00	64,29	92%
64 OSTATNÍ VÝNOSY	300,00	300,00	387,50	129%
zúčtování fondů (zapojení)	300,00	300,00	350,00	117%
jiné ostatní výnosy	0,00	0,00	37,50	0%
69 PROVOZNÍ DOTACE CELKEM	2 625,00	2 630,00	2 630,00	100%
provozní dotace od MmÚ	2 625,00	2 630,00	2 630,00	100%
provozní dotace ostatní	0,00	0,00	0,00	0%
VÝNOSY CELKEM	4 257,00	4 262,00	4 317,08	101%
HOSPODÁŘSKÝ VÝSLEDEK (ZISK,ZTRÁTA)	0,00	0,00	0,00	0%
Příspěvek na investice				

5. Závěr

Výroční zpráva za školní rok 2009 – 2010

Výroční zpráva byla zpracována podle §10 zákona 561/2004 Sb., Školský zákon, a podle §7 vyhlášky č. 15/2004 Sb. , v platném znění

Mgr. Olgou Polákovou – ředitelkou školy:

v období od 1. září 2009 do 1. října 2010.

Výroční zpráva byla předložena k posouzení a ke schválení Školské radě dne 5. října 2010 s tímto výsledkem:

Školská rada při ZŠ Ústí nad Labem, Hluboká 150 schvaluje – neschvaluje předloženou výroční zprávu Základní školy Ústí nad Labem, Hluboká 150 za školní rok 2009/2010.

Podpisy členů Rady školy při ZŠ Ústí nad Labem, Hluboká 150:

Liana Wagnerová

Pavel Barth

Zdenka Fousková

Jan Jirkovský

Mgr. Miluše Studecká

Mgr. Jaromír Hořejší

V Ústí nad Labem 5. října 2010

6. Obsah příloh

Textová část:

- Inspekční zpráva čj. ČŠIU-463/10 U
- Výsledky vzdělávání za 1. pololetí
- Výsledky vzdělávání za 2. pololetí
- Materiálně technické podmínky školy
- Zápis k povinné školní docházce a přijímání žáků do středních škol
- Přehled DVPP ve školním roce 2009/2010
- Zpráva výchovného poradce 1. stupeň
- Zpráva výchovného poradce 2. stupeň
- Zpráva metodika prevence 1. stupeň
- Zpráva metodika prevence 2. stupeň
- Závěrečná zpráva o plnění ročního plánu environmentálního vzdělávání
- Prezentace školy na veřejnosti
- Certifikát za aktivní přístup k hodnocení kvality vlastní výchovně vzdělávací činnosti
- Zlatý certifikát za rozsáhlou péči věnovanou hodnocení výsledků vlastní výchovně vzdělávací činnosti
- Certifikát za účast v mezinárodním matematickém semináři Taktik
- Zásady chování v mezilidských vztazích

Obrazová část:

- Akce, aktivity a soutěže na naší škole
- Vzdělávací a relaxační akce pro učitele
- Školní družina a její projekty
- Výsledky Všechnáckovy olympiády
- Přehled zájmových kroužků ve školním roce 2009/2010