

*Základní škola Ústí nad Labem,
Hluboká 150,
příspěvková organizace*

Výroční zpráva

školní rok 2008/2009

Tel. 47 273 18 17

hluboka@zsnestemice.cz

www.zsnestemice.cz

1. Základní údaje	3
2. Úvod	4
3. Statistické údaje – KEVIS	5
Celkový prospěch žáků na ZŠ	5
Žáci přestupující ze základní školy	5
Výsledky výchovy žáků na ZŠ	5
Docházka žáků ZŠ	5
Interní pracovníci ZŠ	6
Věková skladba a kvalifikovanost interních PP v ZŠ	6
Další vzdělávání interních PP v ZŠ	7
Účast žáků ZŠ v přehlídkách a soutěžích	7
Obsah příloh k průběhu a výsledkům vzdělávání	7
4. Ekonomická oblast	8
Finanční prostředky – přímé náklady	8
Finanční prostředky – provozní náklady	9
5. Závěr	10
6. Obsah příloh	11

1. Základní údaje

Název školy: Základní škola Ústí nad Labem, Hluboká 150, příspěvková organizace

Adresa školy: Hluboká 150, 403 31 Ústí nad Labem

IČO: 44 22 62 41

Bankovní spojení: 0882202359/0800

Telefon, fax: 472 731 817, 472 733 130

E-mail: hluboka@zsnestemice.cz, info@zsnestemice.cz

Webové stránky: www.zsnestemice.cz

Právní forma: příspěvková organizace

Zařazení do sítě škol: 1. září 1998

Součástí školy: Základní škola IZO 044 226 241

Školní družina IZO 116 900 041

Školní jídelna IZO 102 765 863

Zřizovatel: Město Ústí nad Labem, obec

Velká Hradební 8

400 01 Ústí nad Labem

Vedoucí zaměstnanci: ředitel školy: Mgr. Jiří Oprchal

Statutární zástupce ředitele: Mgr Olga Poláková

Přehled hlavní činnosti (dle zřizovací listiny):

Organizace je základní škola se školní družinou a se školní jídelnou. Její činnost je vymezená zákonem č. 561/2004Sb. (školský zákon) a vyhláškou MŠMT č. 107/2005 Sb., o školním stravování v platném znění

2. Úvod

Základní škola Ústí nad Labem, Hluboká 150 poskytuje základní vzdělávání. Vede k tomu, aby si žáci osvojili potřebné strategie učení a na jejich základě byli žáci motivováni k celoživotnímu učení. Cílem vzdělávacích programů je, aby žáci školy odcházeli se schopnostmi a chuti dále rozvíjet své další vzdělávání, aby byli schopni se plnohodnotně zapojit do společnosti a uplatnit se na trhu práce.

Ve školním roce 2008/2009 se vyučovalo v 1. A 2. ročníku a 6. A 7. ročníku podle školního vzdělávacího programu „Činorodá škola“, v ostatních ročnících podle vzdělávacího programu Základní škola č.j. 18 964/96-5, ve III.D na základě vypracovaných individuálních plánů.

Ve všech oblastech vzdělávání i výchovy se rozvíjely základní 4 oblasti – vzdělanost včetně výuky cizích jazyků, čtenářské i finanční gramotnosti, sportovní všestrannost, počítačová gramotnost a ekologie vztah k regionu.

3. Statistické údaje – KEVIS

Celkový prospěch žáků na ZŠ

V 1. pololetí prospělo s vyznamenáním	255
V 1. pololetí prospělo	254
V 1. pololetí neprospělo	29
Ve 2. pololetí prospělo s vyznamenáním	235
Ve 2. pololetí prospělo	292
Ve 2. pololetí neprospělo	11

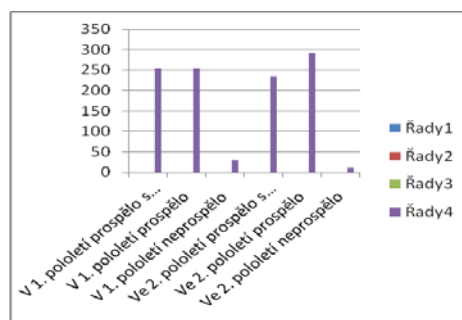

Žáci přestupující ze základní školy

Počet žáků, kteří přešli na víceletá gymnázia	1
Počet žáků, kteří přešli na konzervatoř	0
Počet žáků, kteří přešli do speciálních škol	3
Z toho do spec. škol z 1. stupně	3
Z toho do spec. škol z 2. stupně	0

Výsledky výchovy žáků na ZŠ

Počet žáků s 2. st. chování v 1. pol.	14
Počet žáků s 3. st. chování v 1. pol.	3
Počet žáků s 2. st. chování v 2. pol.	33
Počet žáků s 3. st. chování v 2. pol.	3

Docházka žáků ZŠ

Zameškané hodiny celkem 1. pol.	19201
z toho neomluvené 1. pol.	216
Zameškané hodiny celkem 2. pol.	24292
z toho neomluvené 2. pol.	227

Interní pracovníci ZŠ

Počet interních PP fyzicky	41
Počet interních PP přepočteno	39,25
Počet interních NP fyzicky	16
Počet interních NP přepočteno	15,44

Věková skladba a kvalifikovanost interních PP v ZŠ

Celkem	41
počet PP do 35 let celkem	8
z toho ženy	6
z toho bez odbor. kvalifikace	2
počet PP 35 - 45 let celkem	17
z toho ženy	14
z toho bez odborné kvalifikace	2
počet PP 45 - 55 let celkem	12
z toho ženy	10
z toho bez odborné kvalifikace	2
počet PP 55 - důch. věk celkem	2
z toho ženy	1
z toho bez odborné kvalifikace	0
počet PP důchodci celkem	2
z toho ženy	2
z toho bez odborné kvalifikace	0

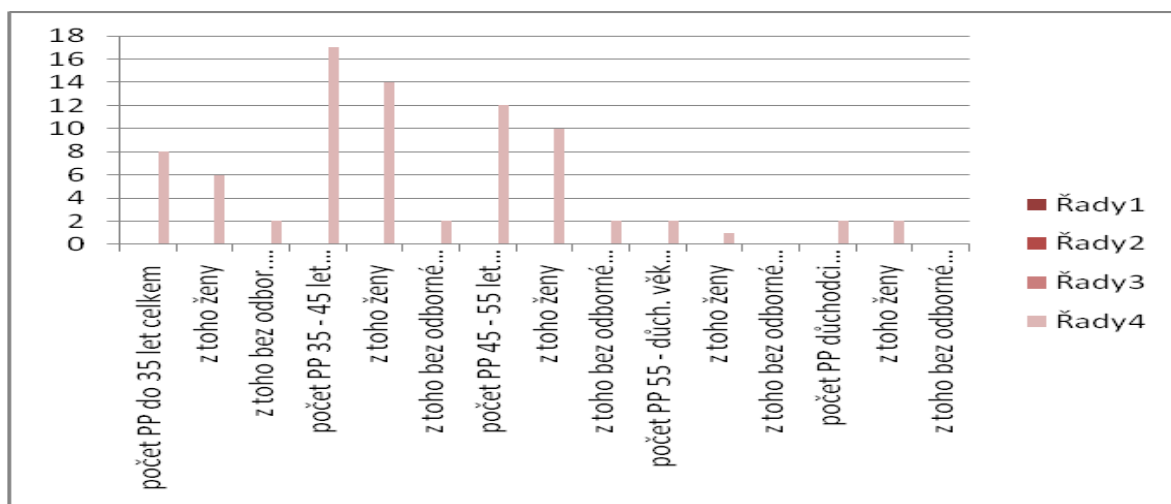

Další vzdělávání interních PP v ZŠ

Počet účastníků akcí dle vyhl. Č. 317/2005 Sb.	64
Počet účastníků akcí ostatní	2
Počet PP, kteří se nazúčastnili žádné vzděl. akce	0

Účast žáků ZŠ v přehlídkách a soutěžích

Účastníci školní kolo	1810
Účastníci okresní kolo	156
Účastníci oblastní kolo	6
Účastníci ústřední kolo	0

Obsah příloh k průběhu a výsledkům vzdělávání

- * přehledy průběhu vzdělávání žáků 1. a 2. pololetí včetně grafů
- * grafické zobrazení personálního obsazení základní školy
- * přehled vzdělávacích akcí pedagogů
- * zprávy výchovných poradců a protidrogových koordinátorů

4. Ekonomická oblast

Finanční prostředky – přímé náklady

	Rozpočet 2008		čerpání
	schválený rozpočet	upravený rozpočet	
Transfer - přímé náklady UZ 33 353:	17 753 440,00	18 276 590,00	18 276 590,00
			121 000,00
V tom:			
Mzdové prostředky celkem	12 670 660,00	12 991 860,00	12 991 860,00
v tom: platy	12 618 660,00	12 939 860,00	12 939 860,00
OPPP	52 000,00	52 000,00	52 000,00
z toho: odstupné	0,00	0,00	0,00
Zákonné odvody celkem	4 687 100,00	4 805 940,00	4 798 747,00
v tom: sociální pojištění	3 292 760,00	3 364 364,00	3 371 686,00
zdravotní pojištění	1 141 980,00	1 182 796,00	1 168 199,00
příděl do FKSP	252 360,00	258 780,00	258 862,00
Ostatní přímé neinvestiční výdaje celkem	395 680,00	478 790,00	485 983,00
v tom: učebnice a učební pomůcky	310 000,00	389 390,00	398 054,00
pojištění zaměstnanců-Kooperativa	54 680,00	54 400,00	54 718,00
DVPP	25 000,00	30 000,00	29 414,00
osobní ochran.pracovní pomůcky	0,00	0,00	0,00
cestovné	6 000,00	5 000,00	3 797,00
ostatní /uved'te účel/	0,00		0,00
Transfer-přímé náklady ostatní UZ			
33 439	0,00	0,00	0,00
33 160	0,00	0,00	0,00
33 354	0,00	0,00	0,00
33 122	0,00	0,00	0,00
33 163	0,00	0,00	0,00
33 166	0,00	0,00	0,00
33005	0,00	121 000,00	121 000,00

Finanční prostředky na přímé náklady byly vyčerpány v plné výši.

Finanční prostředky – provozní náklady

POLOŽKA	SR 2008	UR 2008	Sk. k 31.12.08	% k UR	SK-UR
Nákladová část					
50 SPOTŘEBOVANÉ NÁKUPY CELKEM	3 080,00	3 080,00	2 686,37	87%	-393,63
spotřeba materiálu	300,00	300,00	321,40	107%	21,40
spotřeba potravin	1 200,00	1 200,00	1 060,76	88%	-139,24
spotřeba energie celkem	1 400,00	1 400,00	1 074,57	77%	-325,43
z toho : el. energie	500,00	500,00	286,72	57%	-213,28
pára	800,00	800,00	734,44	92%	-65,56
voda	100,00	100,00	53,41	53%	-46,59
plyn	0,00	0,00	0,00	0%	0,00
nákup DDHM do 40 tis. Kč	180,00	180,00	229,64	128%	49,64
51 SLUŽBY CELKEM	700,00	700,00	732,53	105%	32,53
opravy a udržování	295,00	295,00	296,33	100%	1,33
cestovné	10,00	10,00	2,80	28%	-7,20
náklady na reprezentaci	5,00	5,00	2,50	50%	-2,50
obědy- režijní náklady	0,00	0,00	0,00	0%	0,00
stočné	80,00	80,00	78,31	98%	-1,69
ostatní služby	310,00	310,00	352,59	114%	42,59
52 OSOBNÍ NÁKLADY CELKEM	0,00	0,00	0,00	0%	0,00
53 DANĚ A POPLATKY	0,00	0,00	0,00	0%	0,00
54 OSTATNÍ NÁKLADY CELKEM	15,00	15,00	11,67	78%	-3,33
ostatní finanční náklady	15,00	15,00	11,67	78%	-3,33
jiné ostatní náklady	0,00	0,00	0,00	0%	0,00
55 ODPISY CELKEM	363,00	363,00	363,00	100%	0,00
odpisy dlouhodobého majetku (DDNM,DDHM)	363,00	363,00	363,00	100%	0,00
odpisy z předpokládaných nákupů	0,00	0,00	0,00	0%	0,00
59 DAŇ Z PŘÍJMU	0,00	0,00	0,00	0%	0,00
NÁKLADY CELKEM	4 158,00	4 158,00	3 793,57	91%	-364,43
Výnosová část					
60 TRŽBY ZA VL. VÝKONY A ZA ZBOŽÍ CELKEM	1 332,00	1 332,00	1 210,22	91%	-121,78
tržby za obědy dětí	980,00	980,00	900,77	92%	-79,23
tržby za obědy zaměstnanců školy	210,00	210,00	194,29	93%	-15,71
školní klub, družina, příspěvek od rodičů	62,00	62,00	64,75	104%	2,75
tržby za pronájem	0,00	0,00	0,00	0%	0,00
byt školníka	0,00	0,00	0,00	0%	0,00
zapojení zisku z doplňkové činnosti	80,00	80,00	50,41	63%	-29,59
64 OSTATNÍ VÝNOSY	320,00	320,00	77,35	24%	-242,65
zúčtování fondů (zapojení)	320,00	320,00	0,00	0%	-320,00
jiné ostatní výnosy	0,00	0,00	77,35	0%	77,35
69 PROVOZNÍ DOTACE CELKEM	2 506,00	2 506,00	2 506,00	100%	0,00
provozní dotace od MmÚ	2 506,00	2 506,00	2 506,00	100%	0,00
provozní dotace ostatní	0,00	0,00	0,00	0%	0,00
VÝNOSY CELKEM	4 158,00	4 158,00	3 793,57	91%	-364,43
HOSPODÁŘSKÝ VÝSLEDEK (ZISK,ZTRÁTA)	0,00	0,00	0,00	0%	0,00
Příspěvek na investice					

5. Závěr

Výroční zpráva za školní rok 2008 – 2009

Výroční zpráva byla zpracována podle §10 zákona 561/2004 Sb., Školský zákon, a podle §7 Vyhlášky č. 15/2004 Sb.

Mgr. Olgou Polákovou – ředitelkou školy:

v období od 1. září 2009 do 10. října 2009.

Výroční zpráva byla předložena k posouzení a ke schválení Radě školy dne 13. října 2009 s tímto výsledkem:

Rada školy při ZŠ Ústí nad Labem, Hluboká 150 schvaluje – neschvaluje předloženou výroční zprávu Základní školy Ústí nad Labem, Hluboká 150 za školní rok 2008/2009.

Podpisy členů Rady školy při ZŠ Ústí nad Labem, Hluboká 150:

Liana Wagnerová

Pavel Barth

Zdenka Fousková

Jan Jirkovský

Mgr. Miluše Studecká

Mgr. Jaromír Hořejší

V Ústí nad Labem 13. Října 2009

6. Obsah příloh